

熱海所記念病院 SNS やってます！！
公開講座などの各種お知らせを掲載しています！
ぜひ、フォローをお願いします。



LINE 公式アカウント



Facebook



Instagram



Twitter



ご意見・ご感想・ご要望をお寄せ下さい。

広報誌ひまわり
2021年
熱海所記念病院 広報委員会
☎0557-82-3000

ご自由にお持ちください

熱海所記念病院 広報誌

ひまわり

Vol.
126
2021.6

4月から勤務している

常勤医師紹介

外来のご案内

【整形外科 / 脳卒中センター / 小児科】

登録医療機関のご紹介【さくら醫院】

MSW 施設紹介【AMBIK アンビック】

検査科【心電図について】

栄養科【季節のレシピ・食事アンケート】

職員募集中

病院からかかりつけ薬局へ処方箋を送信できます

インフォメーション

熱海 海に見える病院からのお知らせ

送迎車両時刻表



熱海所記念病院 医師紹介

4月より熱海所記念病院に赴任した常勤医師をご紹介します。



脳神経外科
きくた よしちか
菊田 敬央

【役 職】 脳神経外科部長
【専門分野】 脳神経外科一般、脳卒中
【資 格】 脳神経外科専門医
脳卒中専門医
【メッセージ】
よりよい治療を提供できるよう努めております。



脳神経外科
やまはた はやと
山畑 勇人

【専門分野】 脳神経外科一般
【メッセージ】
脳血管障害を中心として地域に寄り添った医療を提供致します。



呼吸器内科
えはら なおみ
江原 尚美

【専門分野】呼吸器内科
【資 格】日本内科学会総合内科専門医、
日本呼吸器学会専門医、日本睡眠学会専門医、
日本肺がんCT検診認定医師、
日本結核・非結核性抗酸菌症学会指導医
【メッセージ】
皆さまがより健やかに穏やかに一日一日大切に
過ごせますよう、お手伝いさせていただければ
と思います。よろしくお願いいたします。

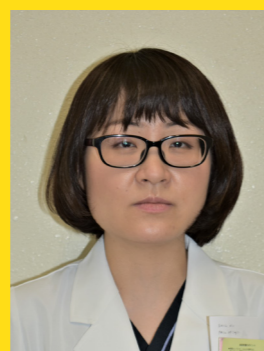

整形外科
つじ はなこ
辻 華子

【専門分野】整形外科一般
【メッセージ】
一人一人の患者さんに向き合って、患者さんの
気持ちに寄り添った診療を心がけます。

熱海所記念病院 外来担当表

2021/6/1

外来受付時間 午前 8時30分～12時00分 / 午後 13時30分～16時30分

初診でも予約可能です。前診療日までにお電話下さい。(予約なしでも診察可能) ※赤字は変更箇所

		月		火		水		木		金		土	
		AM	PM	AM	PM	AM	PM	AM	PM	AM	PM	AM	PM
内科	循環器			豊田	豊田					金子	金子		
	消化器	橋本野村	鈴木卓野村	森野		北洞 (第1・3・4・5週)	北洞	橋本				鈴木卓 (11:30終了) 北洞	
	内科一般			砂川	砂川							安達	
	糖尿病					今野	今野	新井	新井				
	神経内科					江島	江島			池口	池口		
	血液内科							飯塚 (9:30~)	飯塚				
	呼吸器	新美	新美	築瀬	築瀬江原	新美	新美			江原			
外科 (一般外科・ 消化器・乳腺)	加藤		檜原 (11:00終了)		檜原 (11:30終了)		安倍		檜原	櫻井	加藤		
外科 脳神経	脳神経外科	山畑	杉浦	杉浦	菊田	菊田久司 (11:00終了)	植田 (脳血管内 治療)	井上	井上	島	島	杉浦	
	ガンマナイフ		中谷 (完全予約制)				中谷 (完全予約制)		中谷 (完全予約制)		中谷 (完全予約制)		
	頭痛外来						中谷						
整形外科	整形外科	小山	小山 (16:00終了)	遠藤		金井	金澤 (第1・3・5週) 辻 (14:30~)	東儀	東儀 辻 (第1・2・3 ・5週)	金井 西川	金澤 西川 (第2・4週)	金井	
	脊椎疼痛 外来				遠藤 (第2・4週)								
	運動器・リウマチ 疼痛外来						金澤 (第2・4週)						
	骨粗鬆症 外来				辻 (第1・3・5週)				辻 (第4週)				
	装具外来						13:30~ 14:30						
	人工関節 外来										西川 (第1・3・5週)		
泌尿器科	東京女子医大 ※橋本14:30終了					東京女子医大				東京女子医大			
皮膚科			山内	山内 (15:30~)				北見 (14:30~)	岩井	岩井			
小児科	順天堂大 (第1・3・5週: 有井) (第2・4週: 順天)	順天堂大	竹下	竹下	三浦	三浦	鈴木健		岩間 (甲状腺)	岩間			
ペインクリニック							阿久根	阿久根 (16:00終了)					
婦人科	村瀬	村瀬			白男川	白男川							
リハビリ テーション科				降矢									

【予約受付時間】
前診療日までにお電話下さい
月～金 9:00～17:00
土 9:00～12:30



医療法人伊豆七海会 〒413-0022熱海市昭和町20-20
熱海所記念病院 0557-82-3000

整形外科 専門外来のご案内

熱海所記念病院 整形外科の専門外来をご紹介します。

下記の症状で悩んでいませんか？

- ◇レントゲン画像上は異常がないが痛みがある
- ◇過去の手術後のしびれ・痛み
→脊椎疼痛外来へ

- ◇関節リウマチ
- ◇肩こり

→運動器
リウマチ疼痛外来へ

- ◇背骨の骨折後に痛みが残っている
→脊椎疼痛外来へ

- ◇指のしびれ・痛み
- ◇手のしびれ・痛み
- ◇細かいものがつかみにくい
- ◇就寝中や明け方に手のしびれ・痛みで起きてしまう
→脊椎疼痛外来へ

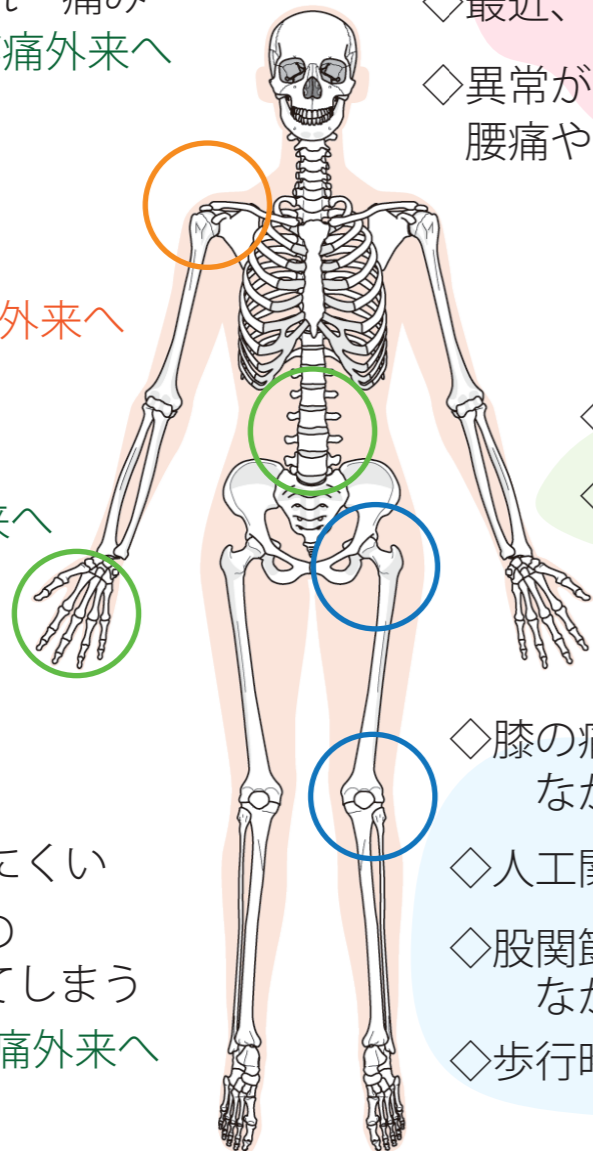

- ◇身長が若いときに比べて2センチ以上低くなった
- ◇骨折したことがある
- ◇最近、筋肉が落ちてきた
- ◇異常がないのに、腰痛や首の痛みが続いている
→骨粗鬆症外来へ

- ◇腰痛
- ◇腰椎椎間板ヘルニア
→脊椎疼痛外来へ

- ◇膝の痛みがなかなか治らない
- ◇人工関節手術後の痛み
- ◇股関節の痛みがなかなか治らない
- ◇歩行時の痛みで悩んでいる
→人工関節外来へ

脊椎疼痛外来

- ◆腰・首の痛みやしびれで悩んでいませんか？
- ◆手術後の痛みが残っている
- ◆レントゲン画像上は異常がないが痛みが続いている等
- ◆腰椎椎間板ヘルニアの新しい治療法ヘルニコア
- ◆モヤモヤ血管塞栓術
- ◆手根管内視鏡手術

第2・4週火曜日午後
担当医：遠藤 (東京医科大学准教授)

運動器 リウマチ疼痛外来

- ◆関節リウマチ
- ◆なかなか治らない肩関節痛(肩こり)、肘痛、手関節、手指の痛み、足裏の痛み、膝の痛み、股関節の痛み
- ◆ハイドロリリース
- ◆モヤモヤ血管塞栓術

第2・4週水曜日午後
担当医：金澤

人工関節外来

股関節、膝関節を中心に人工関節手術を行います。
対応疾患は変形性膝関節症、変形性股関節症、関節リウマチ、大腿骨頭壊死など。また、人工関節手術後でお困りの患者さまを積極的に受け入れています。

第1・3・5週金曜日午後
担当医：西川

骨粗鬆症外来

骨粗鬆症は、骨折による寝たきり、認知症発生の危険因子です。痛みがないため、診断が遅れてしまうことがあります。予防が大切となり年をとっても治療によって改善します。まずは検査を受けてみませんか？

第1・3・5週火曜日午後
第2・4週 木曜日午後
担当医：辻

ご予約・お問合せ

☎ 0557-82-3000

医療法人社団 伊豆七海会 熱海所記念病院

一次脳卒中センター

施設認定を受けました



当院は2019年9月に一般社団法人日本脳卒中学会より下記要件を満たしている施設として『一次脳卒中センター(PSC)』の認定を受けました。熱海・伊東医療圏では唯一の認定施設となります。



日本脳卒中学会が定める「一次脳卒中センター」の要件は、下記の通りです。

- ①地域の医療機関や救急隊からの要請に対して、24時間365日脳卒中患者を受け入れ、急性期脳卒中診療担当医師が、患者搬入後可及的速やかに診療(rt-PA静注療法を含む)を開始できる。
- ②頭部CTまたはMRI検査、一般血液検査と凝固学的検査、心電図検査が施行可能である。
- ③脳卒中ユニット(SU)を有する。
- ④脳卒中診療に従事する医師(専従でなくてもよい、前期研修医を除く)が24時間/7日間体制で勤務している。
- ⑤脳卒中専門医1名以上の常勤医がいる。
- ⑥脳神経外科的処置が必要な場合、迅速に脳神経外科医が対応できる体制がある。
- ⑦機械的血栓回収療法が実施出来ることが望ましい。実施できない場合には、血栓回収脳卒中センターや包括的脳卒中センターとの間で、機械的血栓回収療法の適応となる患者の緊急転送に関する手順書を有する。
- ⑧定期的な臨床指標取得による脳卒中医療の質をコントロールする。

脳卒中とは??

脳卒中とは、脳の血管が詰まったり破れたりすることによって、脳が障害を受ける病気です。脳卒中を発症すると、障害を受けた事により身体機能や言語機能が失われたり、場合によっては死に至ることもあります。

脳卒中の治療方法は??

脳梗塞

血栓溶解剤の投与

発症から4.5時間以内であればt-PAという血栓を溶かす薬剤を投与します。

血管内治療

t-PAが適応外であったり、効果がない場合、脳の血管にカテーテルを入れ、血栓を取り除きます。

くも膜下出血

手術・血管内手術

破裂した脳動脈瘤が再破裂するのを防ぎます。動脈瘤の根元をクリップで閉じたり、カテーテルで動脈瘤を詰めるコイル塞栓術などを行います。

脳出血

外科手術

開頭し出血によってできた血のかたまりを取り除き、出血を止めます。

2019年10月カテーテル装置をリニューアルしました。以前の装置と比べ画質も向上し被曝線量も減り、より安全によりスムーズに検査や治療を行え検査時間も短縮し患者さまの負担も減りました。



脳卒中の種類は??

クモ膜下出血(破裂脳動脈瘤)

くも膜と呼ばれる脳表面の膜と脳の空間(くも膜下腔と呼ばれ、脳脊髄液が存在している)に存在する血管が切れて起こる出血です。

脳内出血

脳の血管が破れて、脳内に血液が流出する状態です。血の塊を作り、脳を圧迫します。糖尿病、高脂血症や高血圧などにより動脈硬化が進むと、脳の深部の細かい血管がもろくなり、破れやすくなると考えられています。

脳梗塞

脳の血管が突然詰まって、血流が途絶え、脳の神経細胞が死んでしまう病気です。脳梗塞の種類には、心房細動などの不整脈が原因となり血栓が心臓から脳に流れて詰まる“心原性脳塞栓症”、脳血管の動脈硬化が原因となる“アテローム血栓性脳梗塞”、脳内の細い血管が閉塞するラクナ梗塞などがあります。

一過性脳虚血発作

一時的に脳に血流が流れなくなり、神経脱落症状が現れる発作をいいます。

未破裂脳動脈瘤

未破裂脳動脈瘤とは、脳動脈に瘤ができ、その瘤が場合によっては破裂するかもしれない状態の脳の疾患です。

頸部内頸動脈狭窄症

頸部の頸動脈分岐部の動脈硬化性により脳へ走行する血管(内頸動脈)が狭窄する疾患です。これにより脳内への血流量の低下をきたしたり、この部分に付着していた血栓の遊離により脳梗塞を引き起こす原因となる疾患でもあります。

解離性脳動脈瘤

解離性動脈瘤といって動脈の壁が裂けてできたものがあり、クモ膜下出血を引き起こすことがあります。

脳動静脈奇形

脳動静脈奇形とは、脳血管が形成される妊娠初期の胎児の異常により、毛細血管が作られずに動脈と静脈が直接つながってしまった先天性の病気ですが、遺伝する病気ではありません。

モヤモヤ病

モヤモヤ病は脳の血管に生じる病気です。内頸動脈という太い脳血管の終末部が細くなり、脳の血液不足が起こりやすくなります。

もしかしたら脳卒中?!

脳卒中では次の症状が突然起こります。このような症状がみられたら救急車を呼んでください。



小児科 診療のご案内

「小児科」は、子供を全体的に診る科です。外傷以外の全ての疾患を総合的に診察します。子供の病気で何科に診察するか迷った場合は、まず小児科に来て下さい。診察の上、必要があれば適切な科に紹介します。

	月	火	水	木	金	土
午前	有井 直人 (午前1・3・5週) 小児科一般 [専門]神経・内分泌	竹下 英里	三浦 孝夫	鈴木 健之	岩間 カールソン 彩香	
	順天堂大学 静岡病院医師 (午前2・4週)	小児科一般 [専門]アレルギー	小児科一般 [専門]腎疾患	小児科一般 [専門]小児外科 消化器	小児科一般 [専門]甲状腺	
午後	順天堂大学 静岡病院医師 小児科一般	竹下 英里 小児科一般 [専門]アレルギー	三浦 孝夫 小児科一般 [専門]腎疾患		岩間 カールソン 彩香 小児科一般 [専門]甲状腺	

気になることがあれば、
お気軽にご相談ください

- 【感 染 症】 風邪・インフルエンザ・RS ウィルス・プール熱・水痘・おたふくかぜ・溶連菌感染症・突発性発疹・中耳炎 など
- 【アレルギー疾患】 気管支ぜんそく・アトピー性皮膚炎・食物アレルギー・アレルギー性鼻炎・じんましんなど
- 【腎 臓 疾 患】 尿路感染症・血尿・夜尿症 (おねしょ)・学校検診等による尿再検査 など
- 【呼 吸 器 疾 患】 気管支炎・肺炎 など
- 【消 化 器 疾 患】 急性胃腸炎・便秘・下痢・血便 など
- 【小 児 外 科】 臍ヘルニア (でべそ)・包茎 など
- 【内 分 泌・代 謝】 甲状腺疾患・低身長・糖尿病 など
- 【心 臓 疾 患】 川崎病・不整脈・学校検診等による心電図異常
- 【神 経 疾 患】 熱性けいれん・てんかん・発達遅延 など
- 【発 達 障 害】 起立性調整障害・ADHD・うつ病・不登校 など

小児科医師紹介

(50音順)

非常勤医師

有井 直人

出身大学：順天堂大学 平成11年卒
 専門分野：小児科一般、神経、内分泌
 資 格：日本小児科学会専門医
 順天堂大学医学部附属静岡病院小児科准教授

小児科は「小児総合診療内科」です。お子さまのことで困った事や気になることがあれば、何でも私たち小児科医にお尋ねください！



非常勤医師

岩間カールソン彩香

出身大学：東京女子医科大学 平成9年卒
 専門分野：小児科一般・甲状腺
 資 格：日本小児科学会専門医、日本甲状腺学会専門医、医学博士
 東京女子医科大学東医療センター非常勤講師

小児科一般と、甲状腺に関しては子供から大人まで診療しています。甲状腺の病気は、思春期以降の女性に多いですが、そのために妊娠や出産を諦めなくてはならないことは、まずありません。また、昆布など養蚕の接種を控えてはならない場合もほとんどないことが分かってきました。ご心配なことがありましたらどうぞご相談ください。



非常勤医師

鈴木 健之

出身大学：山梨大学 平成16年卒
 専門分野：小児科一般、小児外科
 資 格：日本外科学会専門医

患者さまの目線に立った診療を心がけています。腹部や消化器系の診療を得意としています。



非常勤医師

竹下 英里

出身大学：新潟大学 平成6年卒
 専門分野：小児科一般、アレルギー
 資 格：日本小児科学会専門医

お子さまの健やかな成長のお手伝いをさせて頂きたいと思います。一般小児科、乳児健診、予防接種を行っています。

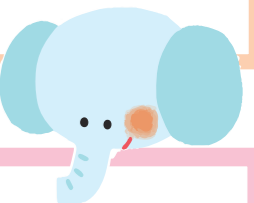

予防接種【要予約】

受付時間 午前 / 11:00 まで
 午後 / 15:30 まで

定期健診【要予約】

予約受付 (前日までにお電話下さい)

[月~金] 9:00 ~ 17:00 [土] 9:00 ~ 12:00

☎0557-82-3000

休診の場合がございますので来院前にホームページまたはお電話にてご確認ください。



地域医療連携課職員による
連携登録医療機関のご紹介



院長 安達 昌子先生

さくら醫院

内科・小児科・リハビリテーション科
老年内科・腫瘍内科・疼痛緩和内科

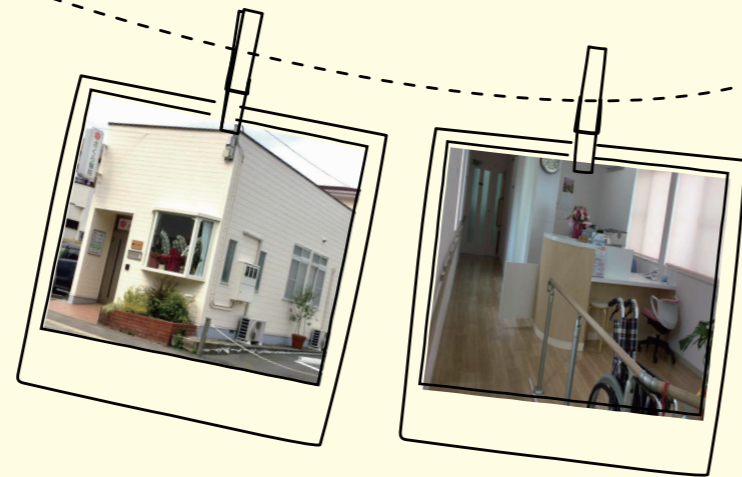

安達先生より

開院3周年を迎える機能強化型在宅療養支援診療所です。在宅医療・特にがん等の痛みやつらさを抱える方への緩和ケアを専門的に行う「在宅緩和ケア充実診療所」としても診療を行っています。外来・訪問診療と併せて訪問リハビリテーションを地域の方に提供しています。さくら醫院2階には、居宅介護支援事業所つなぐケアも開設しております。介護保険の申請や手続き等のご相談にも対応しております。さくら醫院は「熱海の地で最期まで安心して暮らしたい」という患者さんの、「一人ひとりの人生に寄り添う医療を目指す」支援拠点として、永きにわたり活動邁進する所存です。土曜日の午前には熱海所記念病院にて内科外来も行っております。



診療時間：9:30~12:30 / 14:00~18:00
 外来休診日：水、木、土、日曜、祝日
 住所：〒413-0021 静岡県熱海市清水町17-11
 電話：0557-52-3021

	月	火	水	木	金	土	日
午前	●	●	訪問診療	●	●	訪問診療	休
午後	訪問診療	訪問診療	訪問診療	訪問診療	訪問診療	訪問診療	休

医療ソーシャルワーカー
MSWによる
施設紹介
 医療ソーシャルワーカーが近隣の施設をご紹介します。



MSW（医療ソーシャルワーカー）とは、保健医療分野におけるソーシャルワーカーであり、主に病院において『疾病を有する患者等が、地域や家庭において自立した生活を送ることができるよう、社会福祉の立場から、患者や家族の抱える心理的・社会的な問題の解決・調整を援助し、社会復帰の促進を図る』専門職です。

グループホーム **AMBIK** (アンビック)

所在地：静岡県熱海市上多賀 967-24
 連絡先：0557-67-1177
 利用可能サービス：長期入所



利用できる方：要支援2以上、要介護者の方で認知症の診断を受けている方。熱海市に住所がある方。
 （著しい精神状況を呈する方、認知症に伴って著しい行動異常のある方、疾患が急性の状態にある方を除きます）

施設の特徴：認知症状態にある方が少人数で家庭的な環境の中、共同生活を送っていただく住居です。その際、スタッフもその中に加わり、入浴・排泄・食事等のお手伝いをしながら自立した日常生活を送って頂くことを目標に致します。各居室にはトイレ・洗面がついておりますので気を遣うことなくご利用頂けると思います。

※利用希望の際には、当院医療ソーシャルワーカーまたは担当ケアマネージャー様にご相談ください。

ご利用までの流れ





検査科 検査項目の見方

検査技師が検査項目について解説します。

今回は『心電図』について解説します！



心臓の動く仕組み

心臓には一定の間隔で拍動するよう指令を出し、電気刺激を伝達する回路があります。最初に電気刺激を発生させているのが、洞結節と呼ばれる部分です。洞結節で作られた電気刺激は、心臓内に張りめぐらされた「刺激伝導系」と呼ばれる電気の通り道を伝い、まず心房の筋肉を収縮させます。続いて電気刺激は心臓中心部の房室結節に伝えられ、ヒス束、右脚・左脚、プルキンエ線維を通して心室の筋肉を収縮させます。

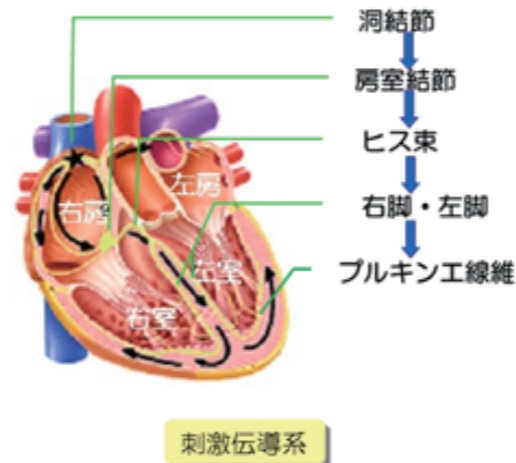

心電図波形とは

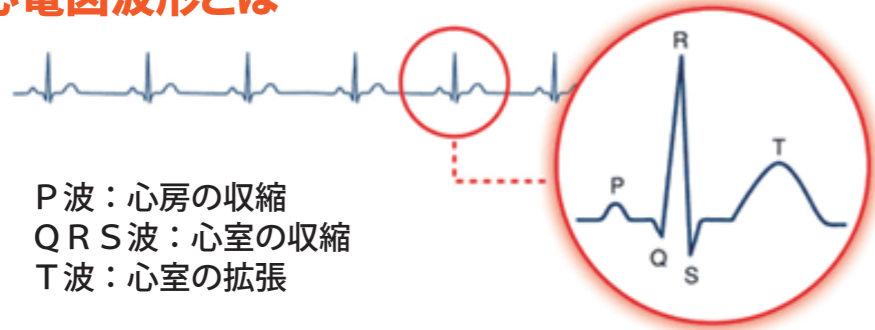

正常な心電図波形は3つの山で構成されています。最初の山は心房の収縮を示すP波です。P波に続く大きな山はQRS波といい、心室が興奮して収縮していることを表しています。最後の小さな山は、心室が興奮から回復する過程を示すT波です。心電図の波形を確認することによって、心臓がどのように拍動しているのかを詳しく知ることができます。

■安静時12誘導心電図【3～5分】

手首、足首、胸部に10個の電極を取り付け、心臓の電氣的活動を波形として記録し、不整脈や電解質異常、心筋梗塞など心筋の虚血がわかります。

■マスター負荷心電図【15～20分】

安静時心電図記録後、一定の時間(1分30秒～3分)階段昇降運動を行い、心臓に負荷をかけた後の心電図変化を、直後から5分間までみる検査です。階段昇降の回数は年齢、性別、体重で決まります。

■ホルター心電図(24時間心電図)

携帯型的心電図記録機を首から下げて、日常生活の心電図を24時間記録することにより、短い時間で捉えきれない変化を記録します。機器取り付けと説明は15～20分程度です。

栄養科 管理栄養士の 季節のおかず 筍と豚肉のオイスター炒め

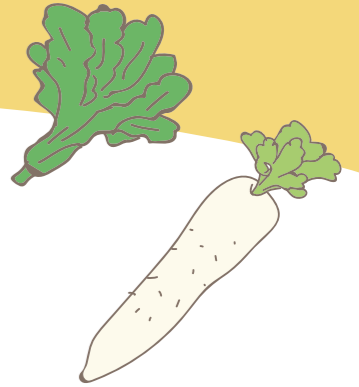

＜＜栄養と効用＞＞

筍には、食物繊維が多く含まれています。食物繊維の中でも不溶性食物繊維が含まれており、腸内にある有害物質を排出する効果があります。腸内のぜん動運動を促し、排便をしやすいことから便秘対策にも効果的です。便秘を改善し、大腸ガンの予防や、コレステロールの吸収を抑える効果が期待できます。また、うまみ成分でもあるアミノ酸が豊富に含まれており、これらの成分は疲労回復に効果があります。ぜひ旬の筍を食べて春を感じてみてはかでしょうか？

＜材量(2人前)＞

- | | | |
|---------|------|----------------|
| 豚もも薄切り肉 | 150g | A. 合わせ調味料 |
| たけのこの水煮 | 150g | ・酒 大さじ2 |
| 長ネギ | 1本 | ・オイスターソース 大さじ2 |
| ピーマン | 1個 | ・みりん 大さじ2 |
| | | ・醤油 小さじ1 |
| サラダ油 | 小さじ1 | ・しょうがチューブ 小さじ1 |
| 鷹の爪 | 少々 | ・にんにくチューブ 小さじ1 |

＜栄養量・一人分＞	
エネルギー	: 262kcal
たんぱく質	: 20.0g
脂質	: 9.3g
食塩	: 1.8g

＜作り方＞

1. たけのこの水煮は食べやすい大きさに根元はいちよう切り、穂先は縦に薄切りにする。
2. 長ネギは縦に半分、4cm程度の長さに斜めにカットし、ピーマンは乱切りする。
3. 豚もも薄切り肉は一口大にカットする。
4. 中火で熱したフライパンにサラダ油をしき、豚もも薄切り肉を加えて、肉の色が変わるまで炒める。
5. たけのこ、長ネギ、ピーマンを加えてしんなりするまで炒める。
6. Aの合わせ調味料を加えて、1～2分炒める器に盛って、鷹の爪を散らしたら完成！

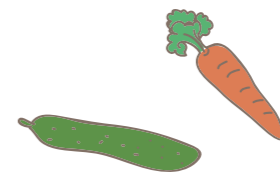



食事アンケート結果

栄養科では入院患者さまを対象に食事のアンケートを定期的を実施しています。
2月4日（木）に実施した結果をご報告します。（一部抜粋）
アンケートへご協力頂いた患者さま、ありがとうございました。

1. 食事の量について

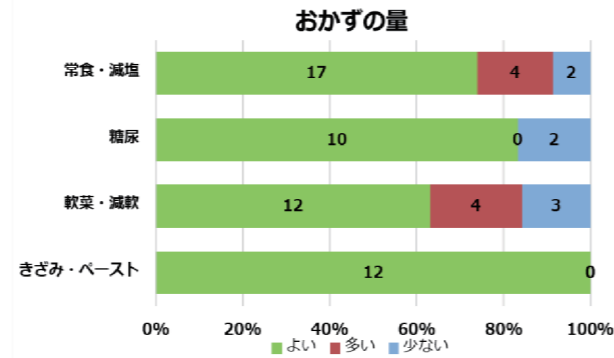
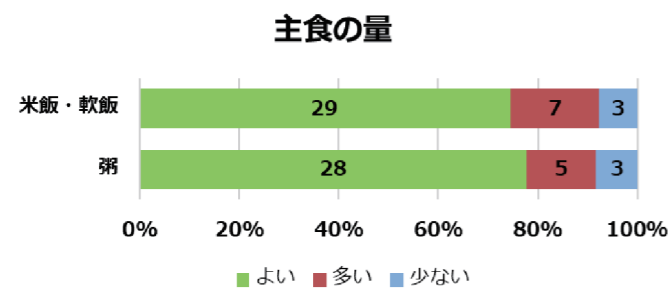

食事の量では、全ての食種で平均 8 割程度の患者様が「よい」と回答。「多い」・「少ない」という回答も数名の患者様で見られたため、今後も訪問を通して患者様への適切な食事提供を行っていきます。

2. 食事の温度について

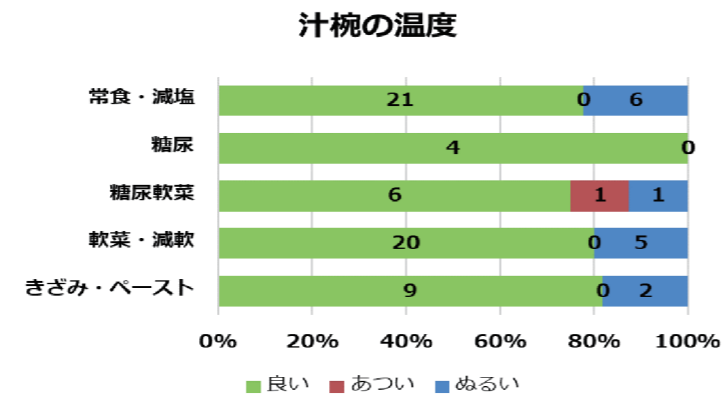
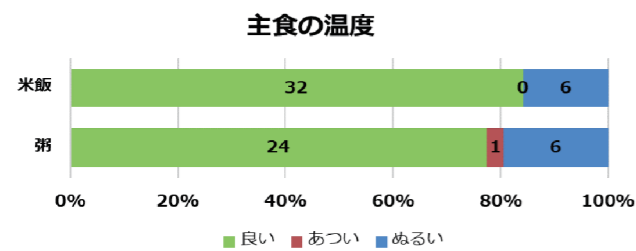

食事の温度では 8 割程度の患者様が「良い」と回答。適温での食事提供が継続して行えていると考えられます。

3. 食事の味付けについて

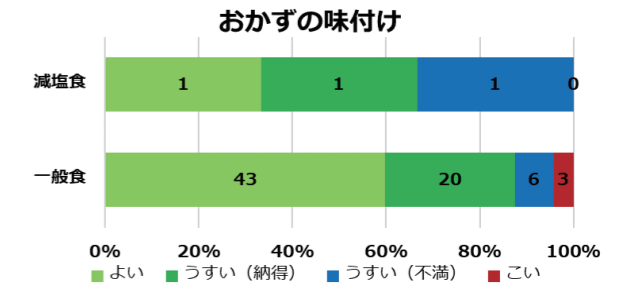
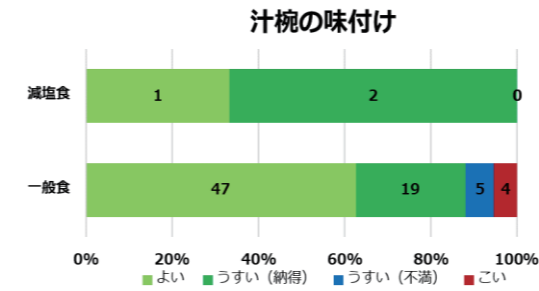

食事の味付けでは一般食の患者様 6 割が「よい」・3 割が「うすい(納得)」と回答。「うすい(不満)」・「こい」という回答も数名見られました。日本人の食塩摂取量は平均約 10g/日に対し、当院の一般食の食塩量は「日本人の食事摂取基準」の 7.5g/日に合わせて献立作成をしているため「うすい」と回答した患者様が多かったと考えられます。今回の結果を踏まえ、うす味でも美味しいと思っただけのような献立作成に努めて参ります。

4. 食事の総合満足度

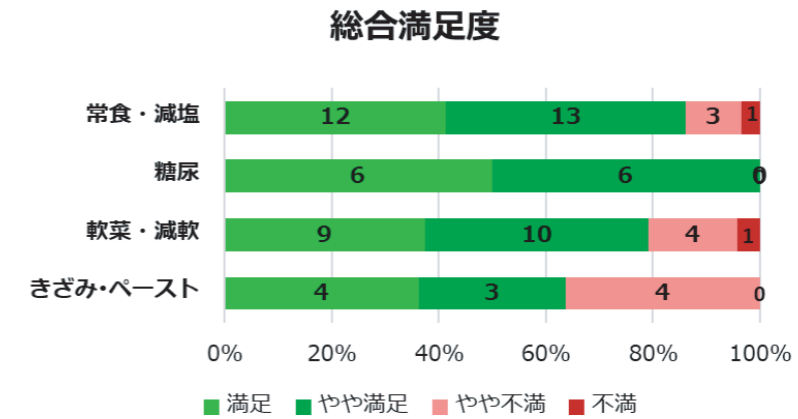

総合満足度では、平均 8 割の患者様が「満足」・「やや満足」と回答。全体的に満足度の高い食事を提供できていると考えます。しかし、きざみ食・ペースト食では「満足」・「やや満足」の回答が他の食種より低く、見た目や形態等の要素に不満を感じていることが考えられます。引き続き、訪問を通じて患者様の希望に沿った対応をしていきます。

今回の調査を実施し、現状の食事満足度及び問題点を知ることができました。今回の結果を踏まえ、より美味しく、よりよい栄養管理に繋がる食事提供に努めて参ります。

お食事に関してご質問・ご相談があれば、栄養科へご連絡下さい。





医療法人社団 伊豆七海会

熱海所記念病院

職員募集中

ぜひ、一緒に働きませんか？

熱海所記念病院では下記職員を募集しています。

看護師 ¥308,000 ~
※3年目 夜勤4回諸手当込

准看護師 ¥251,330 ~ 【日勤】 8:30~17:00
※3年目 夜勤4回諸手当込

介護福祉士 ¥228,100 ~ 【夜勤】 16:30~ 9:00
※夜勤4回諸手当込

看護助手 ¥193,300 ~
※夜勤4回諸手当込

資格不問
未経験可

理学療法士 8:30~17:00
作業療法士 ¥243,900 ~ 入院・外来・訪問
言語聴覚士 ※5年目諸手当込

薬剤師 ¥251,700 ~ 【月~金】 8:30~17:00 【土】 8:30~12:30
※5年目諸手当込

(パート) ¥1,800 ~ ※土曜遅番(17:00まで) 日祝日勤当番あり(8:30~17:00)

調理師 ¥169,300 ~ ①5:45~14:30 ②6:45~15:30
調理員 ¥169,300 ~ ③9:30~18:00 ④11:00~19:45

食器洗浄 ¥950 ①9:00~20:00 うち4時間~
(パート・アルバイト) ②18:00~20:00

資格不問
未経験可

資格不問
未経験可
学生可

外来クラーク ¥179,300 ~ 【月~金】 8:30~17:00
病院入口受付 ¥950 【土】 8:30~12:30
(パート)

資格不問

資格不問
未経験可

【休日】

正社員：4週8休、有給休暇、出産休暇、育児休暇、子の看護休暇、介護休暇、特別有給休暇(結婚・忌引など)
パート・アルバイト：時間・休日相談可

【待遇】

正社員：昇給年1回 / 賞与年2回 / 退職金制度(勤続3年以上) / 単身寮完備(院内規定による)
正社員・パート・アルバイト：診療費見舞金制度 / 交通費全額支給 / 社会保険完備 / 24時間保育室完備(2か月~小学生)

【応募方法・お問い合わせ】

希望職種を明記した履歴書・職務経歴書を採用担当者宛にご郵送下さい。
気になることがあれば、お気軽にお電話にてお問合せ下さい。

〒413-0202

静岡県熱海市昭和町 20-20 ☎0557-82-3000

<https://atami-tokoro.jp/>



処方箋送信機を設置しました

病院から処方箋を送信することで 薬局での待ち時間を短縮できます



3階自動ドア横
血圧測定器横に設置しています



- ①** **E-PARK** 画面をタッチします
- ②** 処方箋の送信について選択します
このiPadから処方せんを送る
1 初めて送信機を利用する方は①を選択してください。
2 一度でも送信機ご利用したことがある方は②を選択し、ご自身の電話番号を入力すると開始。送信した薬局が表示されます。
- ③** 検索方法を選択します
利用したい薬局を選択してください
1 現在の病院周辺から探す
2 地域や市区から探す
3 都道府県から探す
- ④** ①病院の近くから探す
現在の病院周辺の薬局が表示されます。一覧から送信したい薬局を選択してください
- ⑤** ②地域や市区から探す
都道府県を選択後、市区を選択すると薬局の一覧が表示されます。一覧から送信したい薬局を選択してください。
- ⑥** 必要事項の入力
同意事項、ジェネリック医薬品の希望、お薬手帳の有無を選択してください。
※ジェネリック医薬品の希望と、お薬手帳の有無は表示されない場合があります。
- ⑦** 処方せんの読み込みまたは撮影
読み取りのスクナが設置されている場合は、処方せんの表(内容が書かれている面)を下側にセットして「処方せんを送信する」のボタンを押してください。
- ⑧** 送信完了
処方せんの送信が完了すると表示されます。処方せんをお忘れにならないよう、ご注意ください。
※処方せんの「原本」をお忘れになりますと、お薬をお渡しすることができませんので、ご注意ください。

お問い合わせ：3階外来受付まで

■新型コロナウイルス感染対策の為、下記の措置を行っています

- ◆発熱外来開設のため、すべての患者さま・付き添いの方を対象に検温・問診を受付前に実施させていただきます。
- ◆感染対策のため、1階入り口を封鎖いたします。
お手数ですが3階正面玄関からの来院をお願いいたします。

【3階正面玄関 開錠時間】

月～金 8:00～17:00 土 8:00～13:00
日・祝 常時閉鎖

- ◆入院患者様の安全を確保するため、面会制限を行っております。

【面会可能な方】

医師からの説明がある方
病院より呼び出しのあった方
病院が必要と認めた

【面会可能な方への注意事項】

- ・必ずマスクをご持参ください
- ・面会前に必ずナースステーションへお声かけください
- ・面会前後に必ず病室入口にある消毒薬で手指を消毒してください
- ・面会可能な方であっても、体調不良の方は面会をご遠慮ください
※病棟に入る際は面会証が必要です

■オンライン面会について

新型コロナウイルス感染症予防の目的で面会中止とさせていただいておりますが、入院されているご家族とお話できるよう、タブレット PC を利用したオンラインによる面会体制を整えました。なお病院内でのオンライン面会となりますので、ご自宅等からのオンライン面会は行っていません。下記ご案内をご確認のうえ、お申し込みください。

- 【場 所】 面会者様 : 3階婦人科待合室 (1家族2名まで)
入院患者様 : 4・5・6階病棟患者ベッドサイド又はデイルーム
- 【予約方法】 予約受付時間: 月曜日～金曜日 9:00～17:00 (土日祝祭日除く)
熱海所記念病院 0557-82-3000 (代表)
※当日予約は受付致しかねます
- 【面会可能日・時間】 火・木・金 (日祝祭日除く)
①14:00～14:10 ②14:20～14:30 ③14:40～14:50
※1家族10分以内/回、1患者1回/月まで
- 【注意事項】 1. 検温・健康状態の確認・手指消毒実施の為、5分前には来院をお願い致します
※37.0℃以上、有症状者(咳・咽頭痛・倦怠感・味覚障害等)の方は面会できません
2. マスク着用の徹底をお願い致します
3. 面会にご家族様のみとなります
4. 予約をいただいても患者様の体調・状況によっては面会を中止することがございます
5. 面会時間までに来院されない場合は、再度予約を取り直して頂きます

■熱海市市民検診を実施しています

市民健診を利用すると…自費で受診した場合のおよそ1/10の費用負担で受診することができます！
ぜひ、この機会にご自身の健康を見直してみませんか？

《ご予約・お問い合わせ》

窓口: 3階受付窓口
電話: 10:00～16:30
0557-82-3000 (市民検診)
0557-85-1063 (乳がん検診専用)

肝炎ウイルス検診 6月～8月 790円

- ・血液検査
- ・受診券に記載の年齢が40歳、45歳、50歳、55歳、60歳、65歳で市からの受診券をお持ちの方(これに該当の方は自己負担はありません)
- ・41歳以上で受診券に「同封文書確認」と記載のある方
- ・※これまでに肝炎ウイルス検査を受けたことがある方、現在治療中の方は対象外

検査日時
月火木…午前
金…午後

大腸がん検診 6月～7月・9月～10月 自己負担なし

- ・便検査(2日分の便を採取します)
- ・40歳以上の方

検査日時
月曜～土曜午前

前立腺がん検診 6月～8月 500円

- ・採血検査
- ・50歳以上の男性の方
- ・※前立腺疾患で治療中または経過観察中の方、PSAの検査を1年以内に受けたことのある方は対象外

検査日時
月曜・水曜・金曜
13:30～14:00

胃がん検診(胃バリウム) 9年10月月 900円

- ・レントゲン検査
- ・40歳以上の方
- ・※妊娠中、入院中、胃の全摘手術後の方、胃の疾患で治療中の方、すでに胃カメラを受けている方は対象外

検査日時
月曜～土曜午前

胃がん検診(胃カメラ) 6月～2022年2月 2,000円

- ・胃内視鏡検査
- ・50歳以上で受診券の年齢が偶数年の方
- ・※妊娠中、入院中、胃の全摘手術後の方、胃の疾患で治療中の方は対象外

検査日時
月曜～金曜
午前のみ

乳がん検診 6月～2022年2月 1,000円

- ・マンモグラフィー検査(視触診はありません)
- ・40歳以上で受診券の年齢が偶数年の方
- ・※ペースメーカーを装着している方、豊胸手術を受けている方、妊娠中の方、授乳中の方、乳腺疾患で治療中、経過観察中の方、自覚症状のある方は対象外

検査日時
月曜～土曜午前

子宮頸がん検診 6月～2022年2月 900円

- ・内診と細胞診
- ・20歳以上で受診券の年齢が偶数年の方
- ・※生理中の方、自覚症状のある方は対象外

検査日時
月曜…女性医師
水曜…男性医師

熱海 海の見える病院

では 透析治療をおこなっています

当院では、主に慢性腎不全の患者さまに対する血液透析をおこなっています。通院透析および入院透析どちらにも対応しており、より良い透析治療を提供するため、オンラインHDFを導入しております。

当院の透析の特徴

◆質の高いケア

常勤医師1名、看護師9名、看護補助者2名、臨床工学技士6名が連携し、担当する患者さまを受け持ち、きめ細やかな対応をおこなっています。

◆送迎【熱海市内・函南・湯河原・真鶴】

公共交通機関や自家用車での通院が困難な方に送迎車両の運行をしています。

◆オンラインHDF

HDFとは血液ろ過透析のことです。通常の透析では除去しきれない老廃物の除去が可能です。

◆設備

- ・透析ベッド18床（全台液晶テレビ ※完全無料、BS放送視聴可）
- ・更衣室、個人ロッカー完備

透析治療までの流れ

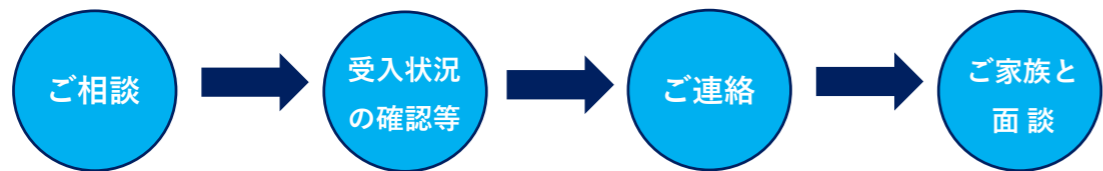

紹介状をご用意の上、ご連絡ください。

ベッドの空き状況の確認、透析利用状況の確認を致します。

確認が取れ次第、ご連絡致します。

当院の説明。患者さまのことについてお伺いします。

熱海 海の見える病院 透析治療 相談窓口

- ◆ 受付時間：月～金（※祝日除く）
8：30～17：00
- ◆ 担 当：医療相談員
- ◆ 電話番号：0557-48-7404



熱海 海の見える病院

【レスパイト入院】のご案内

ご家族さまの介護負担軽減を目的に・・・

熱海 海の見える病院では

短期間での入院治療をおこなっています。

レスパイト入院とは？

レスパイト（respite）とは、「息抜き・休息・一時中断」という意味の言葉です。

レスパイト入院「在宅介護における、介助者のサポートのための入院」の受け入れをおこなっております。在宅環境の整備（例えばベッドの搬入、バリアフリーリフォームなど）や介護者の休息、旅行、冠婚葬祭などの事情により一時的に介護が困難となった場合などにご利用いただくことが可能です。個別の事情などを含めまして、どうぞお気軽にご相談ください。

ご利用に際して

- 入院期間は、最大2ヶ月以内（60日以内）となります。
- 入院後、再度ご利用を希望される方は、難病（受給者証をお持ちの方）・悪性腫瘍の方が1ヶ月経過後、それ以外の方は3ヶ月経過後にご利用可能となります。
- 入院の際は、お薬をご持参ください。
- レスパイト入院は、入院ベッドの状況により、入院日など必ずしもご希望に添えない場合があります。

ご利用の流れ

1. 相談（電話等での情報確認）
2. 面談（主治医からの診療情報提供書、来院や訪問による面談）
3. 判定会議
4. 入院日の調整

お問い合わせ相談窓口

医療相談員 荒木・齊藤・青木までご相談ください。

☎0557-48-7404 月～金（※祝日除く）



熱海所記念病院 送迎バス時刻表

◇病院発熱海駅行き（来宮経由）で
来宮駅降車のご利用がない場合は直接熱海駅に行きます

※8:30のみ熱海駅改札前に停車します

	病院行き			熱海駅行き
	熱海駅発	来宮駅発	わかなや発	
8時	8:30	-	8:33	8:45
9時	9:00	9:07	-	9:20
	9:35	-	9:38	9:50 来宮駅経由
10時	10:10	10:17	-	10:30
	10:45	-	10:48	11:00 来宮駅経由
11時	11:20	11:27	-	11:40
	11:55	-	11:58	-
12時	-	-	-	12:10 来宮駅経由
	12:30	12:37	-	12:50
13時	13:05	-	13:08	13:20 来宮駅経由
	13:40	13:47	-	-
14時	14:15	-	14:18	14:00
	14:50	14:57	-	14:30 来宮駅経由
15時	15:25	-	15:28	15:10
	-	-	-	15:40 来宮駅経由
16時	16:00	16:07	-	16:20
	16:35	-	16:38	-
17時	-	-	-	17:15

※ 土曜日 網掛け時間帯 は運休となります。※日曜日・祝日は終日運休となります。

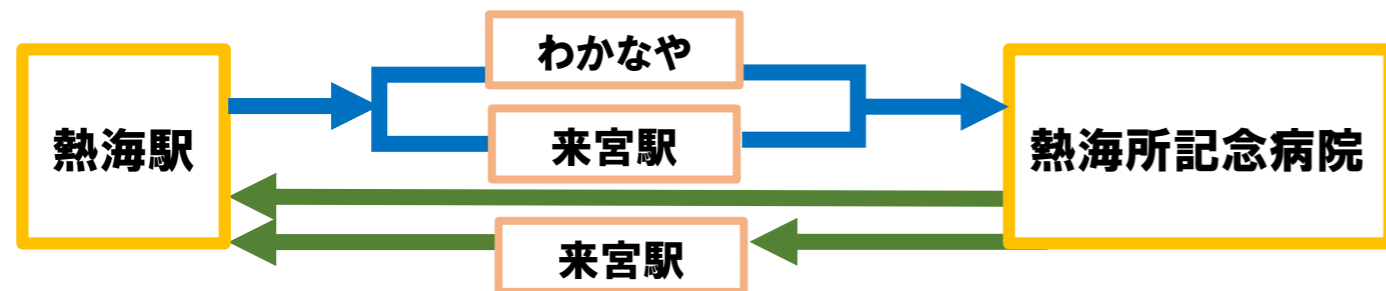

送迎車両停車位置のご案内

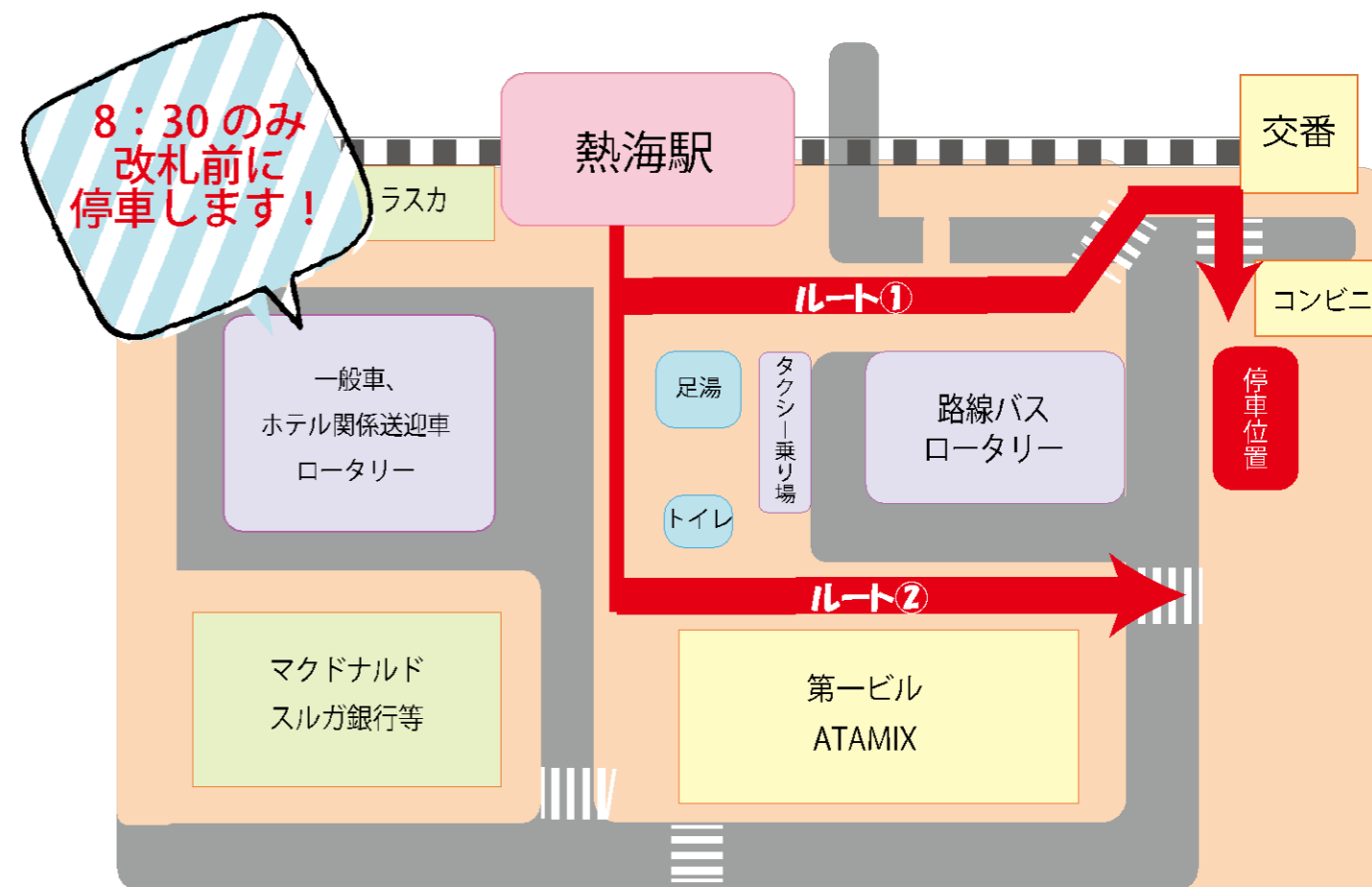

ルート①

1. 熱海駅前よりバスロータリーへ進む
2. 交番へ向かう
3. 交番からコンビニ側へ横断歩道を渡る
4. コンビニ下側、歩道に停車します



交番から見た停車位置

ルート②

1. 熱海駅から第一ビル手前の歩道を端まで歩く
2. 横断歩道を渡る
3. 上側歩道に停車します



横断歩道から見た停車位置