

ご自由にお持ちください



熱海所記念病院 広報誌

ひまわり



- ◇医師紹介
- ◇TOKORO NEWS!
- ◇地域医療連携課「連携登録医療機関のご紹介」
- ◇医療ソーシャルワーカー「施設紹介」
- ◇検査科「検査項目の見方」
- ◇栄養科「季節のおかず」
- ◇栄養科「食事アンケート結果」
- ◇看護部「救急受診アプリのご案内」
- ◇放射線科「乳がん検診について」
- ◇TOKORO information





熱海所記念病院 医師紹介

熱海所記念病院で外来診療を行っている医師をご紹介します。

外科

検査から手術まで一貫した治療をおこなっています。

主に肝胆膵外科疾患を中心に診療してきました。
透析時のシャント造設も可能です。

出身大学：北里大学 1995年卒
専門分野：肝胆膵外科、シャント造設、
肝腎膵移植
資格：日本外科学会専門医
日本外科学会指導医
日本消化管学会胃腸科専門医
日本移植学会認定医
獨協医科大学第二外科非常勤講師



常勤医師
加藤 正人

整形外科

頸、肩、膝、腰の痛み、けが、
骨粗鬆症などの骨や関節の病気を治療します。

4月よりお世話になっております。
「患者さまのために」をモットーに頑張ります。
よろしくお願いします。

出身大学：東京医科大学 2015年卒
専門分野：整形外科一般



常勤医師
市川 裕一

脳神経外科

頭痛、めまい、麻痺、痙攣、意識障害などを起こす
脳の病気を治療します。

4月から勤務させていただく事になりました。
片麻痺や呂律不良など頭蓋内疾患を疑う症状があれば
様子を見ることなくお気軽に御相談ください。

出身大学：熊本大学 2013 卒
専門分野：脳神経外科一般



常勤医師
丹羽 章浩

2019年

1月～4月 TOKORO NEWS!

熱海所記念病院の勉強会や行事のご紹介します。

1.26 市民駅伝

今年も、当院の職員2名が地区の代表として熱海市民駅伝に出場しました。それぞれ5区2.5kmを完走しました



2.22 救急医療勉強会

地元の救急隊員の皆様にご参加いただき、「第9回熱海救急医療勉強会」を開催しました。循環器内科部長の金子医師による講演「救急隊による12誘導心電図の有効性について」が行われました。講演後には、救急隊員の皆様から「12誘導心電図を積極的に活用したい」「明日から直ぐに対応出来そうな内容である」と前向きなご意見をいただきました。今後もスムーズな医療を提供できるよう救急隊との連携を深めるべく、定期的な開催に努めてまいります。



2.23 大規模災害訓練

今回は「災害発生時の初動の動き」をメインに訓練を実施しました。災害対策本部の設置アクションカードを用いての初動や報告等、本番さながらの緊迫した空気の中で職員ひとりひとりが真剣な表情で訓練に取り組んでいました。訓練が終わった後も災害対策マニュアルに対する意見や改善案等が飛び交う場面もみられ、防災に対する意識が高まったと思います。今後もあらゆる災害・被害を想定し、訓練を積み重ね、災害に備えてまいります。



3.23 話の図書館

21回目となる今回は循環器内科部長 金子医師による「心臓病のお話し」、小関管理栄養士による「美味しく減塩でハツラツとした毎日を！」と題した講演を行いました。今回もたくさんの方にご来場いただきました。



4.14 TMG ソフトボール大会

今年も TMG グループの施設から28チームが3ブロックに分かれ優勝を争いました。今年はいきなり結果となってしまいましたが、チーム一丸となり試合に挑むことが出来ました。



4.02 新入職員オリエンテーション

今年も25名の新入職員が当院へ入職しました。初日はオリエンテーションを行いました。翌日からは各部署へ配属となりました。



地域医療連携課職員による
連携登録医療機関のご紹介

服部先生からの一言
親しみやすい診療を心がけています



院長 服部 真紀先生

医療法人社団紀真会

服部医院

整形外科・内科・

リハビリテーション科・リウマチ科

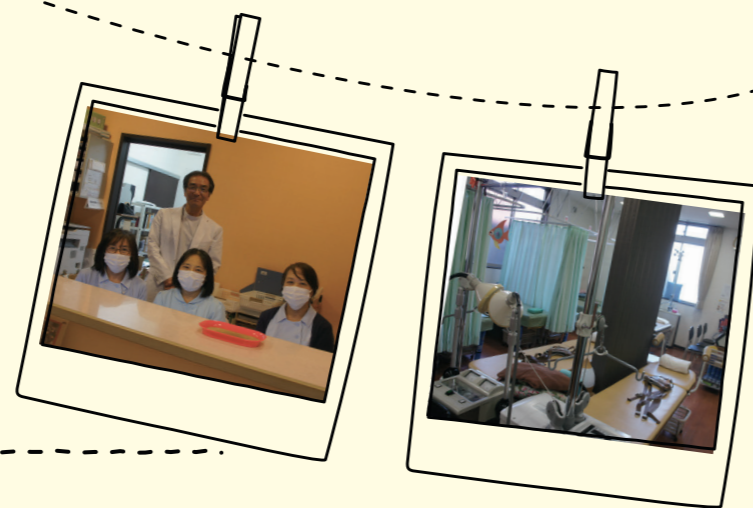

地域医療連携課から

服部先生は、熱海市網代地区に大正時代から代々続く診療所の先生で、地域に根ざした診療と、患者さんに寄り添い、親しみのある診療を第一に考えていらっしゃる先生です。診療所では、主に整形疾患の診察をされているほか、かかりつけ医として、高血圧や糖尿病、喘息、花粉症等の内科疾患、小児の風邪、アレルギー疾患も診療されています。また、在宅診療の実施や、診療所に併設した「まりんデイサービスセンター」の開設、近隣小学校や中学校の校医を務める等、網代地区にお住いの方はもちろんの事、熱海市全体の幅広い年代の方々の健康を支えています。

このように地域の為に尽力をされているお姿と、患者さまと同じ目線で、大多数の患者さまのうちの一人ではなく、一個人としてきちんと向き合ってくださいるひたむきで真摯なお人柄で、地域の皆さんから愛されています。当院にとっての模範のような存在で、今後も共に地域医療を支えていけたらと考えております。



診療日 受付時間

平日 8:00～12:00 14:00～18:00

土曜日 8:00～12:00まで 午後は休診

休診日 土曜日午後・日曜日・祝祭日

〒413-0103 静岡県熱海市網代 462-8

TEL 0557-68-5088

<http://htr.jp>

医療ソーシャルワーカー
MSWによる
施設紹介

医療ソーシャルワーカーが近隣の
施設をご紹介します。



MSW（医療ソーシャルワーカー）とは、保健医療分野におけるソーシャルワーカーであり、主に病院において『疾病を有する患者等が、地域や家庭において自立した生活を送ることができるよう、社会福祉の立場から、患者や家族の抱える心理的・社会的な問題の解決・調整を援助し、社会復帰の促進を図る』専門職です。

介護老人保健施設 みはらし

伊東市介護老人保健施設 みはらし

所在地：静岡県伊東市岡 187 番地

連絡先：0557-37-3804

利用可能サービス：①長期入所（認知症専門棟あり）

②短期入所

③通所リハビリ（デイケア）

利用できる方：①要介護1～5の方

②③要支援1・2、要介護1～5の方

（利用可能日数などは介護度により制限があります）

施設の特徴：伊東市が開設者となり地域医療振興協会が運営する、リハビリテーションを行って在宅復帰を支援する施設です。

地元医師会や伊東市民病院の協力を得ながら、在宅介護にかかる事業者と連携することで、病気や障害から復帰するサポートを行っています。

※利用希望の際には、当院医療ソーシャルワーカーまたは担当ケアマネージャー様にご相談ください。



ご利用までの流れ

①お問い合わせ

②ご相談

③説明・見学

④申込書

⑤面接

⑥入所決定



検査科 検査項目の見方

検査技師が検査項目について解説します。

今回は『**心臓病**』の検査項目について解説します！



< 心臓病とは >

心臓の疾患の総称で、代表的な病気には心筋梗塞、狭心症と呼ばれる虚血性心疾患があります。その他にも弁膜症や不整脈、心房中隔という場所に生まれつき穴が開いている心房中隔欠損症などがあります。

< 虚血性心疾患について >

心筋梗塞とは心臓自身に栄養を送る冠動脈が詰まって血液が流れなくなり、心臓の一部が動かなくなった状態です。狭心症とは冠動脈が狭くなり、必要な酸素が欠乏することで発症します。狭心症が悪化すると心筋梗塞になることがあります。主な原因は動脈硬化で脂肪分や糖分、塩分の過剰摂取による高血圧や高血糖状態が関係します。過度なストレスや運動不足、喫煙などの生活習慣も原因の一つです。

< 検査項目 >

心電図検査・・・心臓は心筋という筋肉でできており、心筋にかすかな電気が流れることで拍動が起こります。そのかすかな電気を波形に変えて見ることで異常がないか調べます。

心臓エコー検査・・・人体には無害の超音波を直接心臓に当てて、心臓の動きや大きさ、弁の状態や血流の流れなどを見て正常に働いているかを調べます。

主な血液検査・・・心不全関連－BNP（心臓に負荷がかかると分泌が亢進され高値）
心筋梗塞関連－AST(GOT)、LDH、CK CK-MB、トロポニンI
（心筋細胞が壊れると出てくる酵素の一種で壊死してくると高値）



検査の際は検査科職員へお声掛けください。
検査室は2階奥です。



エレベーターを降りると右手奥です。



階段からは左手奥です。

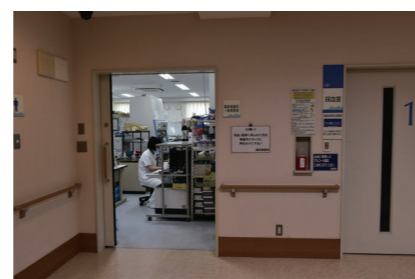

検査室です。

栄養科 管理栄養士の
季節のおかず



シラスと春キャベツの減塩パスタ



●栄養価（1人分）
エネルギー：565kcal
たんぱく質：18.4g
脂質：15.5g
塩分：2.2g

★材料（2人分）

- ・パスタ 2束 200g
- ・しらす 50g
- ・春キャベツ 200g
- ・にんにく（みじんぎり） 1片
- ・赤唐辛子 1/2本
- ・オリーブ油 大さじ2
- ・麵つゆ（3倍濃縮）大さじ2(36g)
- ・塩 0.4g
- ・粗挽き黒胡椒（お好みで）少々

★作り方

1. たっぷりのお湯で、パスタを規定の時間茹でる。※塩は入れない！
2. 春キャベツは芯を取り除いてザク切りにし、パスタの茹で上がり1分前に加えて一緒に茹でる
3. フライパンにオリーブ油を引き、弱火でにんにくと赤唐辛子を炒める。
4. 香りが立ってきたら、しらすと、パスタの茹で汁 50～60g を加える。
5. 湯切りしたキャベツ・パスタをフライパンに入れて、麵つゆと塩を加える
6. よくかき混ぜて、黒胡椒をかけて完成。

★栄養と効能

春キャベツは他の時期のキャベツと比べて甘みがあるのが特徴です。キャベツに豊富に含まれる栄養素の1つにビタミンU（キャベジン）が挙げられます。ビタミンUには、胃粘膜の強化や、多少弱った胃を修復するなど、胃腸の調子を調える効果があります。また、静岡県の名産のしらすには、カルシウム・ビタミンDが豊富に含まれており、歯や骨の健康を保ち、骨粗鬆症予防にも効果的です。

★減塩のポイント

- ①茹でる時は塩を入れない②しらすに含まれる塩気を利用する
- ③オリーブ油・にんにく・唐辛子・黒胡椒を活用し、薄味にアクセントを付ける





食事アンケート結果

栄養科では入院患者さまを対象に食事のアンケートを定期的実施しています。
2月7日（木）に実施した結果をご報告します。（一部抜粋）
アンケートへご協力頂いた患者さま、ありがとうございました。

1. 食事の量について

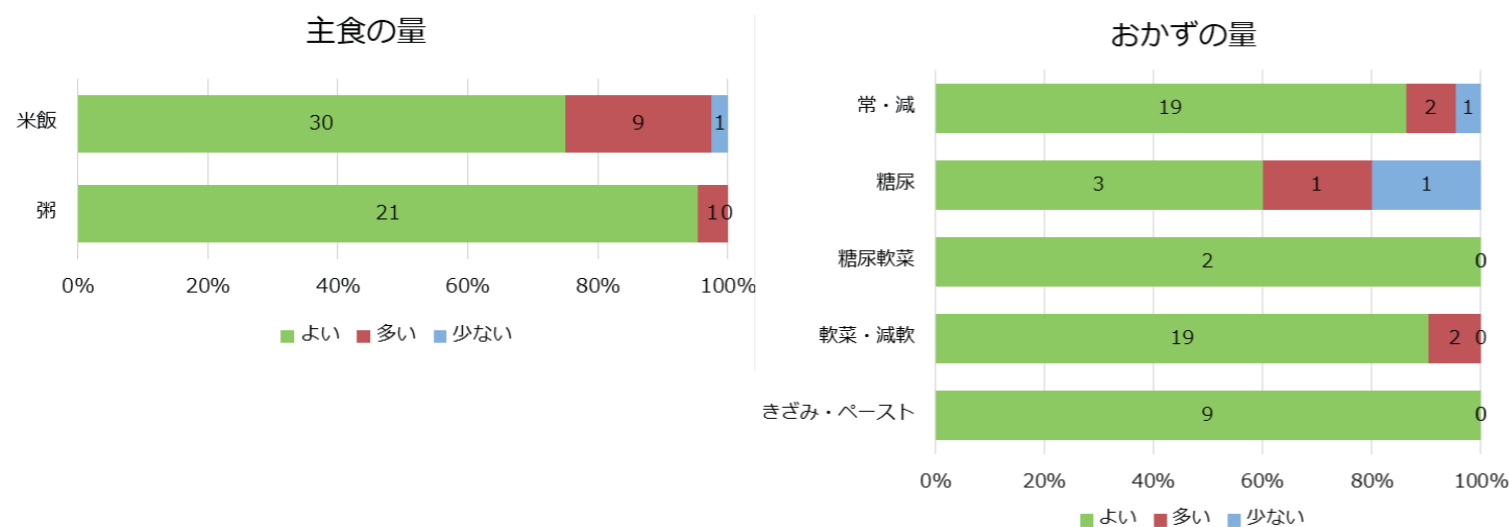

前回アンケートと比較し、主食は大きな変化はありませんでした。副食は、きざみ・ペーストのおかずについて「よい」が6割→10割、「多い」が4割→0割、と大きく改善がみられました。きざみ・ペースト食は摂食嚥下障害がある方に提供される食事であり、全量摂取が難しい場合が多くありますが、補助食品等を利用した食事量の調整が積極的に行っていると考えられます。今後もミールラウンド等を通して、適した食事量を検討していきます。

2. 食事の温度について

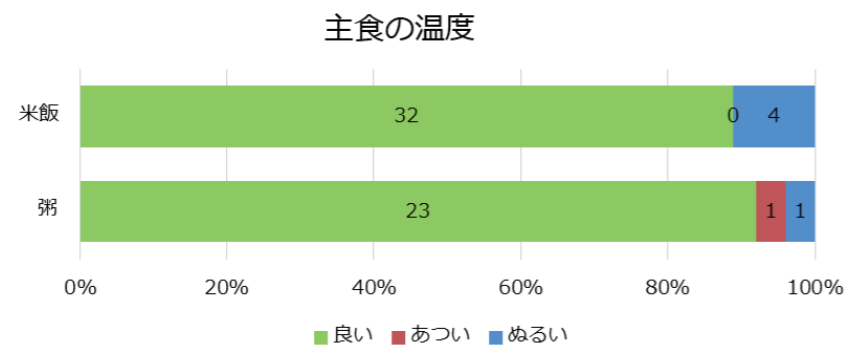

主食・副食ともに8割以上が「良い」と回答されており、適温での食事提供が行えていると考えられます。今後も継続して努めて参ります。

3. 食事の味付けについて

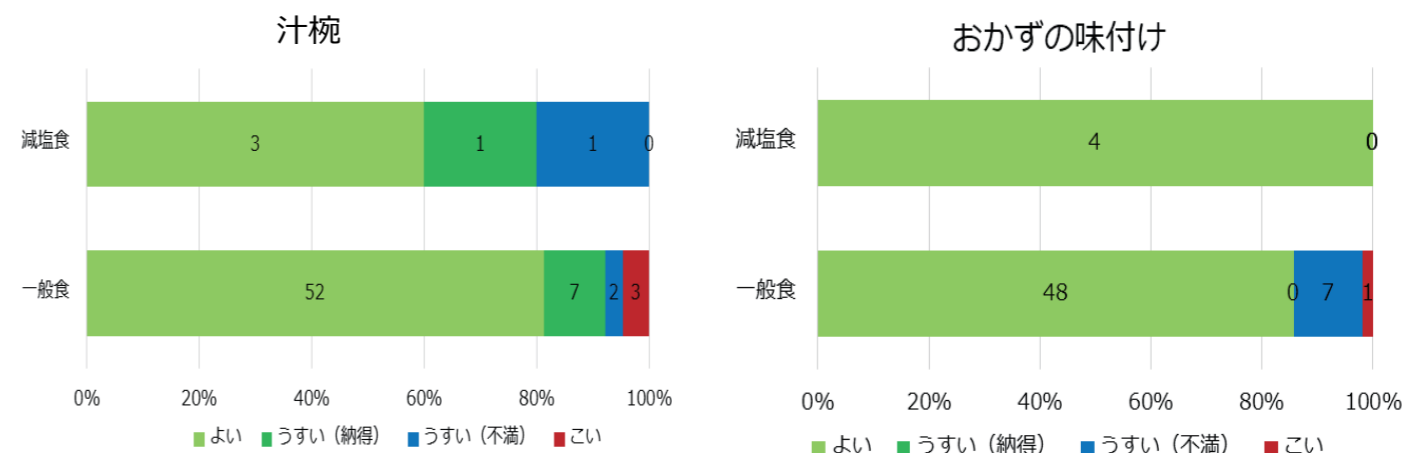

前回アンケートと比較し、減塩食・一般食ともに大きな変化はありませんでした。一般食・減塩食ともに「良い」の意見が多いですが、一部で、「うすい(不満)」「こい」という意見も聞かれています。今後も患者様からの意見・検食を通して献立の見直しを行い、より多くの方に満足して頂ける献立作成に取り組んで参ります。

4. 美味しかった献立・今後食べてみたい献立について

<美味しかった献立>

きつねうどん、ちらし寿司、かつ丼、グラタン、刺身、からすかれいの煮つけ、タラの煮つけ、焼き魚、カレードレッシングサラダ、とろろ、茶碗蒸し、桜大根、果物

<今後食べてみたい献立>

海鮮丼、そば、カレー、揚げ物、肉料理、酢の物、納豆、果物

様々な献立のご意見を頂きました。今後の献立作成に活かしていきます。

4. まとめ

今回の調査を実施し、様々なご意見・ご要望を頂くことができました。今後も、患者様の治療・回復、生活の質の向上つながら、適切な食事提供に努めていきたいと思っております。

お食事に関してご質問・ご相談があれば、栄養科へご連絡下さい。

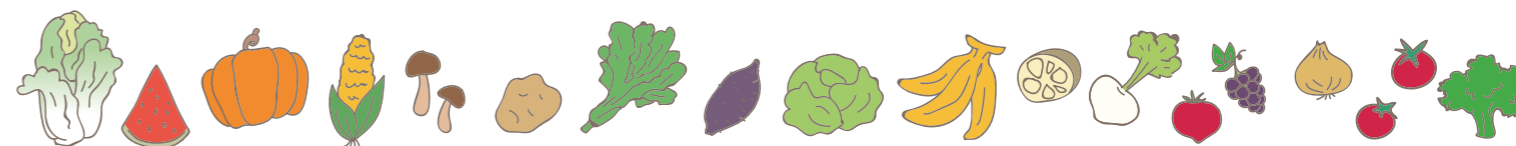
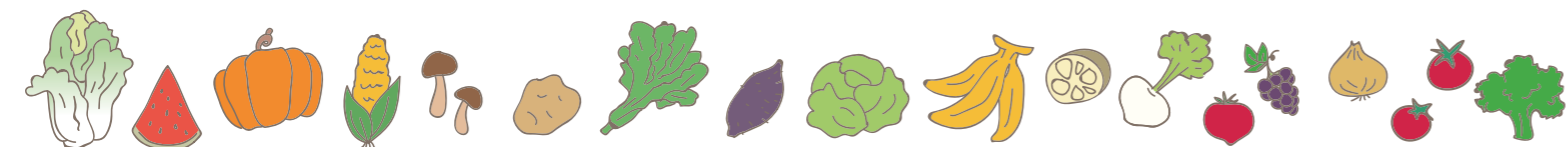

リハビリテーション科 平成30年度 第5回 健康コミュニティ開催報告

Q. 健康コミュニティって？

A. 当院のリハビリテーション科が主催し、地域の皆様を対象とした身体と健康にまつわるお話をする地域講座です！
年4～5回開催されており、今回で通算13回目となります。



今回のテーマ：高齢者、障害者の自動車運転について ～安心して自動車運転するために～

～講師より一言～

お忙しい中、多数のご参加ありがとうございました。

当日は、雪予報も出ている中、参加者の皆様には足を運んでいただきました。参加人数は6名と同伴のご家族の方で、実際に自動車運転に悩んでいる方々が参加していただきました。

講座では、高齢者、障害者の方々が実際に直面する自動車運転の法律や、制度、当院で行っている自動車運転支援についてお話させていただき、講座後、希望者の方に当院で使用しているドライビングシミュレータの体験をしていただきました。

参加者の方は、自動車運転に必要な身体機能、認知機能に興味をもち、自動車運転再開に必要な流れや、高齢者講習、認知機能評価に対する質問が多くありました。

今後も、参加者皆様の健康な生活を支援するために、より良い講座内容や情報を提供できるよう、リハビリスタッフ一同活動していきますので、何卒よろしくお願いいたします。

次回開催

日時：6月8日（土） 14：00～（開場13：30）

演題：「どうなる？ どうする？ 糖尿病について」
～糖尿病の正しい理解と上手な付き合い方～

お申込み：0557-82-3000



看護部からのご案内

全国版救急受診アプリ（愛称「Q助」）をご存じですか？ ～症状の緊急度を素早く判定！ 救急車を呼ぶ目安に！～

突然の病気やケガが発生した時、救急車をよぶ？
自力で病院へ行く？ 様子を見る？
どうすれば良いのか悩んだ事はありませんか？



そんな時は・・・『**Q助（きゅーすけ）**』をご利用下さい！

※患者さんの状態（緊急度）を判定し、必要に応じた情報を提供するアプリが消防庁で開発され、無料で提供されています。

使用法は・・・

☆初めに☆

急な病気やケガをした時にアプリ「Q助」を開いたのち、画面の指示に従って該当する症状を画面上で選択していくと、緊急度に応じた必要な対応が分かりやすく表示されます。

☆緊急度が判定されると☆

119番に電話ができるようにアイコンが表示されたり、病院など医療機関の検索や、タクシーなど受診手段の検索が行える様にアイコンや説明文が表示されます。また、救急電話相談窓口や小児救急電話相談事業の電話番号も記載されていますので参考にできます。

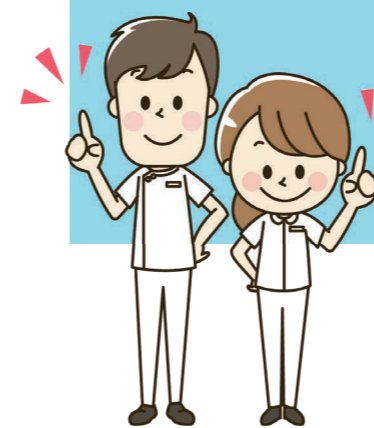

総務省サイトへ繋がります。

熱海市の救急件数は年々増加の一途をたどり、平成28年中には、3,196件出動しています。救急車により医療機関に搬送された方は、2,911人ですがそのうち約5割の方は入院の必要がない「軽症」の患者さんでした。尊い生命を救うためには、救急車の適正な利用が必要です。（熱海市ホームページより抜粋）

小児の場合は？？？

#8000 静岡こども救急相談をご存じですか？

夜間や休日、お子さん（15歳まで）の急な発熱、怪我等でお困りのとき、周りに相談できる人がいなくて不安なとき、救急病院に受診させるべきか迷われている時、「静岡こども救急電話相談」をご利用下さい。



【電話番号】

ブッシュ回線の固定電話、携帯電話「#8000番（シャープ8000）」
ダイヤル回線の固定電話、IP電話「054-247-9910」
県境の一部地域（熱海市泉、裾野市茶畑の一部）「054-247-9910」

【相談時間】

平日 18時～翌朝8時
土曜 13時～翌朝8時
日祝（年末年始を含む）8時～翌朝8時

相談は無料ですが、通話料は利用者の負担となります。
相談はあくまでも助言であり、診療は行いませんのでご了承願います。
相談員の助言により、家庭での対処とするか、医療機関を受診するかは最終的に保護者の方にご判断いただけます。
緊急性のあるお子さまのための電話ですので、育児相談はご遠慮下さい。
話し中の場合は恐れ入りますが、少し時間をおいておかけ直し下さい。
明らかに重症の場合は、迷わず119番をご利用下さい。

女性の皆さん お知らせです

現在、日本人女性の11人に1人が乳がんにかかると言われて
います。
毎年、1万3千人が命を失っています。

乳がんはまだ 私には関係ないと思 っていませんか？

ご予約・お問い合わせ

0557-82-3000

10:00~17:00 (土曜日は12:00まで)

熱海市の

受診率 **11%**

全国受診率44%



医療法人伊豆七海会

熱海所記念病院

マンモグラフィとは？

マンモグラフィは早期の乳がんを発見できる乳房専用のX線撮影のことです。

撮影にかかる時間は20分程度

乳房専用の撮影室での検査になります。一方の乳房につき1~2方向の撮影を行います。乳房を圧迫しながらの撮影になるため、痛みをともなう事もあります。(圧迫することにより、立体的な乳房より広くみせることができます)

被ばく線量はごくわずか

マンモグラフィはX線検査なので、放射線被ばくがありますが、乳房だけの部分的なもので、1回の画像の撮影で受ける放射線の量は、東京からニューヨークへ飛行機で行くときに浴びる自然放射線(宇宙線)とほぼ同じ量。マンモグラフィ撮影による危険性はほとんどありません。それより、撮影によって早期乳がんが発見できることのメリットの方がはるかに大きいのです。

放射線科が舞台のドラマでも話題になった

「デンスブレスト(高濃度乳腺)」

マンモグラフィでは乳ガンが見つかりにくいタイプの人があります通常のマンモグラフィの画像では乳腺部分が白く映ります。乳腺濃度はマンモグラフィで知ることができますが、個人差があります。乳腺濃度によって次の4つのタイプに分類されます。

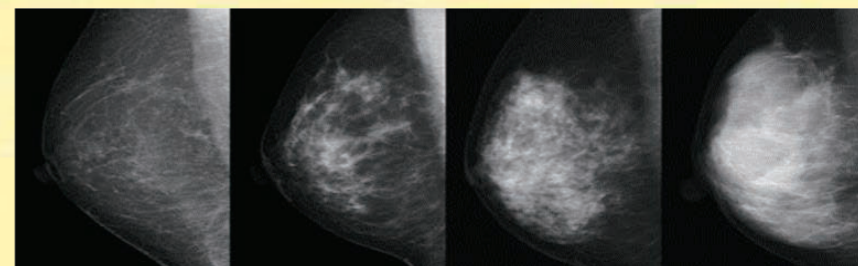

①脂肪性 ②乳腺散在 ③不均一高濃度 ④高濃度

①は全体的に黒っぽく映るのに対し、④はほとんど真っ白に映っています。

③、④のように画像上全体が白く映るタイプの人を【デンスブレスト(高濃度乳腺)】といいます。

【デンスブレスト(高濃度乳腺)】とは、乳腺の量が多く乳房内の脂肪が少ない胸のことです。

通常のマンモグラフィでは白く映る乳腺ですが、デンスブレストのように乳腺濃度が多く密集していると、通常よりも白く写るので、同じように白く映る異常個所が見逃されてしまい、「異常なし」または「判別不能」と判断されてしまいます。熱海市市民健診の場合は②③の場合は記載がございます。

乳腺もガンも白く映るため、ガンを見つけにくい……。

この状態を「雪原で白いウサギを探すようなもの」とマンモの画像を読影する医師たちは言います。一般に「乳腺濃度」は若年者ほど高く、20~30代の方の乳ガン検診では、マンモグラフィよりも超音波検査のほうが適しています。日本人は高齢でも「乳腺濃度」が高いままの人が少なくないので、一概に「40歳を過ぎればマンモグラフィがよい」と言い切ることはできません。しかし、マンモグラフィは乳房内の「石灰化」の発見に適した検査です。マンモグラフィ検査で「石灰化」を見つけることは、乳ガンの早期発見にもつながります。だからこそ乳ガン検診に際しては、自分の「乳腺濃度」を知ることがとても重要です。「乳腺濃度」が低いとわかった人は、引き続き1~2年に一度のマンモグラフィ検診を続けていただきたく、逆に乳腺濃度が高い人は、以後は超音波による検診に切り替える、または併用することをお勧めします。



微細石灰化像(白く粒々したもの)早期乳ガンの画像。微細な石灰化の描出にマンモグラフィ検査は有効です。石灰化には悪性ばかりでなく良性の石灰化もあります。

料金のご案内

マンモグラフィ検診

マンモグラフィ・診察・触診 8,000円

エコー検診

エコー検査・診察・触診 6,000円

オプション

エコー検査 3,400円

採血(腫瘍マーカー2項目) 4,400円

熱海市市民健診

熱海市在住40歳以上女性(2年に1度)

マンモグラフィ 1,000円

リハビリテーション科 公開講座 健康コミュニティー

当院のリハビリテーション科が主催し、地域の皆様を対象とした身体と健康にまつわるお話をする地域講座です。

「どうなる？ どうする？ 糖尿病について」 ～糖尿病の正しい理解と上手な付き合い方～

演者：熱海所記念病院 リハビリテーション科 副主任 作業療法士 田口祐太郎

日程：6月8日(土)
時間：14:00～(開場13:30)
参加費：無料
場所：熱海所記念病院3階外来ロビー

お電話にてお申し込み下さい ☎0557-82-3000



公開講座『話の図書館』

熱海所記念病院 第2回公開講座「話の図書館」を開催します。

1. 糖尿病のお話し

熱海所記念病院 内科医師 和田 雄樹

2. 美味しく食べる糖尿病食

熱海所記念病院 管理栄養士 浅村 碧



日程：6月29日(土)
時間：14:00～(開場13:30)
参加費：無料
場所：熱海所記念病院3階外来ロビー
お申し込み・お問い合わせ：☎0557-82-3000

事前にお電話または院内に設置しているお申し込み用紙にてお申し込み下さい。

職員を募集しています

熱海所記念病院で一緒に働きませんか？

◇募集職種◇看護師 / 准看護師 / 介護福祉士 / 看護助手 / 放射線技師 / 医療事務 /
放射線科受付事務 / 調理員

◇給 与◇当院給与規定による

◇休 日◇4週8休 / 有給休暇 / 特別休暇

◇待 遇◇昇給年1回 / 賞与年2回 / 単身寮完備 / 交通費全額支給 / 社会保険完備 /
24時間保育室完備

◇お問い合わせ◇0557-82-3000

熱海市市民健診が始まります

市民健診を利用すると…自費で受診した場合のおよそ1/10の費用負担で受診することができます！
ぜひ、この機会にご自身の健康を見直してみませんか？

《ご予約・お問い合わせ》

窓口：3階受付窓口

電話：10:00～16:30

0557-82-3000 (市民検診)

0557-85-1063 (乳がん検診専用)

肝炎ウイルス検診 6月～8月 790円

- 血液検査
- 受診券に記載の年齢が40歳、45歳、50歳、55歳、60歳、65歳で市からのちの方(これに該当の方は自己負担はありません)
- 41歳以上で受診券に「同封文書確認」と記載のある方
- ※これまでに肝炎ウイルス検査を受けたことがある方、現在治療中の方は対象外

検査日時
月火木…午前
金 …午後

大腸がん検診 6月～7月 9月～10月 自己負担なし

- 便検査(2日分の便を採取します)
- 40歳以上の方

検査日時
月曜～土曜午前

前立腺がん検診 6月～8月 500円

- 採血検査
- 50歳以上の男性の方
- ※前立腺疾患で治療中または経過観察中の方、PSAの検査を1年以内に受けたことのある方は対象外

検査日時
月曜・水曜・金曜
13:30～14:00

胃がん検診(胃バリウム) 9月～10月 900円

- レントゲン検査
- 40歳以上の方
- ※妊娠中、入院中、胃の全摘手術後の方、胃の疾患で治療中の方、すでに胃カメラを受けている方は対象外

検査日時
月曜～土曜午前

胃がん検診(胃カメラ) 6月～2020年2月 2,000円

- 胃内視鏡検査
- 50歳以上で受診券の年齢が偶数年の方
- ※妊娠中、入院中、胃の全摘手術後の方、胃の疾患で治療中の方は対象外

検査日時
月曜～金曜
午前のみ

乳がん検診 6月～2020年2月 1,000円

- マンモグラフィ検査(視触診はありません)
- 40歳以上で受診券の年齢が偶数年の方
- ※ペースメーカーを装着している方、豊胸手術を受けている方、妊娠中の方、授乳中の方、乳腺疾患で治療中、経過観察中の方、自覚症状のある方は対象外

検査日時
月曜～土曜午前

子宮頸がん検診 6月～2020年2月 900円

- 内診と細胞診
- 20歳以上で受診券の年齢が偶数年の方
- ※生理中の方、自覚症状のある方は対象外

検査日時
月曜…女性医師
水曜…男性医師



医療法人社団 伊豆七海会

熱海所記念病院

ガンマナイフ

開頭手術を施さないで、脳腫瘍などの疾患を治療する一定位放射線治療装置「ガンマナイフ」設置施設です。



ドライブシミュレーター

治療後の自動車運転再開を支援します。

リハビリテーションの一環としてドライブシミュレーターを用いた練習を行い、運転技術の向上を支援します。

また、高齢や認知症で運転が不安という方へ、危険予測などの運転機能の評価・運転能力の訓練を行っています。



回復期リハビリテーション病棟

脳血管疾患や大腿骨頸部骨折などの患者さまにご入院していただき、日常生活動作能力の向上による家庭復帰を目的として、早朝から集中的にリハビリを行う病棟です。医師、看護師、理学療法士、作業療法士、言語療法士、ソーシャルワーカー、薬剤師、栄養士などの専門スタッフが共同でリハビリ計画を作成し、退院後により質の高い生活を送ることができるように支援致します。



外来診療

- ◆慢性的な頭痛でお困りの方がございましたらお気軽にご相談ください。
- ◆各種検診も行っています。『脳ドック』『乳がん検診』受付中です。

【診療科】

内科（一般内科医 / 循環器 / 消化器 / 糖尿病 / 呼吸器 / 神経内科 / 血液内科）

外科（一般外科 / 消化器 / 乳腺）

脳神経外科、整形外科、皮膚科、泌尿器科、小児科、ペインクリニック、婦人科



【病床数】144床（急性期96床、回復期リハビリテーション病棟48床）

【受付時間】8:30～12:00（月～土）/13:30～16:30（月～金）

【休診日】土曜日午後、日曜日、祝日（救急は24時間対応しています）

【交通案内】JR熱海駅より車で10分
無料送迎バスあり 有料駐車場あり

お知らせや公開講座等の情報を掲載しています。

web <https://atami-tokoro.jp/>
Facebook @atamitokoro
Instagram @atami_tokoro
Twitter @atami_tokoro

ご意見・ご感想・ご要望をお寄せ下さい。

広報誌ひまわり
2019年春号
熱海所記念病院 広報委員会
☎0557-82-3000